



VITA IN COMUNE



LA SOSTENIBILITÀ PRATICATA, NON SOLO PREDICATA

PERIODICO DI INFORMAZIONE DEL COMUNE DI BONATE SOPRA | APRILE 2026

seguiaci anche sui social





Roxa
Physical Diagnostic

Via Lega Lombarda, 47 Bonate Sopra
☎ 035 992703 ✉ info@roxadiagnostic.it

www.roxadiagnostic.it

Amministrazioni Condominiali
Gestione Affitti 

FUMAGALLI LAURA
Associato Anammi n. 8775

☎ **035 4942160**
📍 Via Roma, 17/G - Bonate Sopra
✉ ufficio4@studiofumagalli.it



**PRONTO
GIARDINI**

PRONTO GIARDINI

MANUTENZIONE E REALIZZAZIONE GIARDINI

**POTATURE E ABBATTIMENTI PIANTE
AD ALTO FUSTO, LAVORI STRADALI
E FORESTALI, IMPIANTI DI IRRIGAZIONE,
PRATI SINTETICI**

Bonate Sopra (BG) · Tel. 3270153340 · www.prontogiardini.eu · info@prontogiardini.eu



☎ **035 0633499**
☎ **388 7307100**

PIZZERIA D'ASPORTO  **MATERIE PRIME ITALIANE**
impasti con lievito madre e una lievitazione 36/48h

📍 Via Edmondo de Amicis nr. 4 Bonate Sopra
🕒 dalle 18.00 alle 21.30 - chiusi il martedì



 **ANGELONI
CLAUDIO**

**TINTEGGIATURE PER PRIVATI E AZIENDE E TRATTAMENTI
LEGNO PORTE FINESTRE E PERSIANE**

Via S. Geminiano 20, Bonate Sopra ☎ 335 6176680
✉ angelonicc@libero.it 🌐 tinteggiatureangeloni.com

VITA IN COMUNE

Periodico di informazione a cura dell'amministrazione Comunale di Bonate Sopra.

Autorizzazione: Tribunale di Bergamo nr. 24 del 30-05-2001
Responsabile Editoriale: Matteo Rossi
Direttore Responsabile: Cristiano Pedrini
Redazione: Gabriele Rosa, Cristiano Pedrini, Matteo Rossi
Foto di: Gabriele Rosa, Cristiano Pedrini, Matteo Rossi

Stampa e Pubblicità:

Studio Iannuzzi di Petruccioli Massimiliano
Via Murere e Bettolino n. 15 - Azzano San Paolo - 035 533921
Petruccioli Massimiliano 348 3135639
Paruta Maria Rosa 349 2979485

Seguici sui social





TUTELA ED ACCESSIBILITÀ DEGLI SPAZI ECOLOGICI DEL NOSTRO TERRITORIO



Un'area verde poco utilizzata, una proposta del Consiglio Comunale dei ragazzi e delle ragazze, un progetto a lungo termine e una grande figura da ricordare: questi gli elementi che hanno portato alla creazione del nuovo Parco "Alex Langer" e, con la stessa partecipazione dei cittadini, alla

rivalorizzazione del Parco del Dordo. Dalla carrucola alle altalene, passando per nuovi tavoli e panchine, le aree verdi del nostro paese stanno diventando spazi comuni in cui creare una comunità unita e partecipante, ma non solo: i nuovi campi da calcio e da basket saranno un valido incentivo per praticare sport all'aperto, nonché un'opportunità per la scuola di poter disporre di spazio per l'educazione fisica. Il nuovo piano per le corsie e le piste ciclabili, che comincerà ad essere realizzato verso l'estate, collegherà questi luoghi con maggiore sicurezza di oggi.

Allargando lo sguardo, sono gli stessi principi di tutela del territorio che hanno guidato il Consiglio Comunale, lo scorso tre marzo, a votare a favore della richiesta a Regione Lombardia di inserire parte del nostro territorio all'interno del Parco dei Colli. La proposta dovrà ora essere vagliata da tutti gli altri Comuni già presenti nel parco ed essere inserita in un'apposita legge regionale, probabilmente entro fine anno. Questa scelta muove dalla volontà di tutelare le nostre aree verdi, agricole, e scegliere con decisione la strada della sostenibilità e della conversione ecologica. Parliamo di una superficie di 109,27 HA, equivalenti a 1.092.662 mq, che comprendono l'area del fiume Brembo, dei torrenti Dordo e Lesina e che collegano queste zone con il Plis del Canto e del Bedesco, creando un unico corridoio ecologico. Al termine dell'iter queste zone saranno messe per sempre in salvaguardia all'interno di una cornice legislativa più forte e premiante, una scelta particolarmente significativa per un paese che negli ultimi vent'anni ha visto consumare enormi fette di territorio e diminuire le aree verdi. Ma non solo, perché su queste aree, con la vittoria del bando "strategia clima" promosso dalla Fondazione Cariplo, il nostro Comune, insieme a Curno, Treviolo, Mozzo e Ponte San Pietro, riceverà interventi per un valore di 1,5 milioni. Queste azioni, insieme a quelle sulla raccolta differenziata che stanno riscontrando numeri molto positivi, così come alle iniziative culturali che fanno riflettere sui temi dell'ecologia, o ancora, le tre comunità energetiche aperte che coprono l'intero territorio comunale e rappresentano una valida opportunità per produrre e condividere energia pulita,



danno l'idea di un paese attento al tema della sostenibilità in modo concreto, praticato quotidianamente e non solo predicato. È la scelta giusta per lasciare un mondo migliore ai nostri figli, quelli che con urla di gioia hanno inaugurato il parco Langer. Li abbiamo voluti mettere nella copertina di questo nuovo numero del notiziario comunale, anche per ringraziarli di essere intervenuti a riparare i tavoli vandalizzati del parco Langer. Della loro gioia, del loro impegno, della loro voglia di futuro, siamo tutti responsabili.

Il Sindaco

Matteo Parni



Foto: "In verde, le aree proposte per l'inserimento del Parco dei colli"

BONATE PAESE SICURO

La sicurezza è un diritto fondamentale sulla quale non vanno spese troppe parole, ma bisogna fare tanti fatti, e i numeri di questo primo anno di lavoro parlano chiaro. Il progetto Bonate Sicura è un'idea di sicurezza integrata a 360 gradi che tiene insieme la prevenzione e l'educazione, i controlli e le sanzioni, l'attenzione al tema ambientale, il presidio del territorio e la sicurezza stradale. Le regole esistono, valgono per tutti e devono essere rispettate. Nel 2026 la polizia locale avrà in dotazione anche un cane antidroga per rafforzare la lotta allo spaccio.

Principali numeri del report 2025 e le novità del 2026:

- nuova comandante in sostituzione della precedente;
- potenziamento organico fino al settimo agente in corso di selezione;
- potenziamento telecamere fino a 97 sistemi, ne sono previsti altri 15;
- potenziamento mezzi e centrale operativa della polizia locale;
- 9 abbandoni di rifiuti controllati di cui 3 denunciati e sanzionati;
- 7 controlli immigrazione irregolare;
- 241 sanzioni stradali di vario genere, tra cui 6 multe per guida con cellulare, 9 per mancanza cinture di sicurezza, 3 senza patente, 13 senza assicurazione, 154 divieti di sosta e parcheggio su posteggi disabili, 12 sorpassi pericolosi;
- Argo, un cane addestrato per la lotta allo spaccio, sarà in dotazione della polizia locale;
- Aumento delle ore di sorveglianza notturna in collaborazione con Fidelitas.

Troppo spesso sui Comuni e sui Sindaci vengono scaricate funzioni che la legge prevede a carico dello Stato e delle forze dell'ordine. Non ci tiriamo indietro, ma chiediamo che queste vengano potenziate, in modo particolare nelle ore notturne.

Ricordiamo il numero di emergenza della Pattuglia della Polizia Locale **380 3850556**



REPORT CONTROLLI P. L. ANNO 2025 BONATE SOPRA	
OGGETTO	NR.
CONTROLLI STRADALI - VIOLAZIONI NORME COMPORTAMENTALI	241
CONTROLLI STRADALI: INFRAZIONI A NORME COMPORTAMENTALI PRECEDENZA, SORPASSO, DOCUMENTI	12
CONTROLLI STRADALI: INFRAZIONI LAVORI SU SUOLO PUBBLICO SENZA AUTORIZZAZIONE	2
CONTROLLI STRADALI: INFRAZIONI DIVIETI DI SOSTA	154
CONTROLLI STRADALI: INFRAZIONI CIRCOLAZIONE CON VEICOLO SOTTO SEQUESTRO	2
CONTROLLI STRADALI: INFRAZIONI CIRCOLAZIONE CON COPERTURA ASSICURATIVA SCADUTA	13
CONTROLLI STRADALI: INFRAZIONI CIRCOLAZIONE CON REVISIONE PERIODICA SCADUTA	38
CONTROLLI STRADALI: INFRAZIONI CIRCOLAZIONE CON VEICOLO INTESTAZIONE FITTIZIA	2
CONTROLLI STRADALI: INFRAZIONI CIRCOLAZIONE SENZA PATENTE	3
CONTROLLI STRADALI: INFRAZIONI GUIDA SENZA CINTURE DI SICUREZZA	9
CONTROLLI STRADALI: INFRAZIONI USO SMARTPHONE ALLA GUIDA	6
VIOLAZIONI AMMINISTRATIVE 689 - REGOLAMENTI	5
INCIDENTI STRADALI	26
SEGNALAZIONI GESTITE	62
NOTIFICHE DI POLIZIA GIUDIZIARIE DELEGATE D.A.A.G.	238
CONTROLLI ANAGRAFICI-RESIDENZE	23
MALCONFERIMENTO RIFIUTI URBANI	32
ABBANDONO RIFIUTI	9
NOTIZIE DI REATO	13
CONTROLLI IMMIGRAZIONE - FOTOSEGNALAMENTI	7
RINVENIMENTI E RESTITUZIONI DOCUMENTI E OGGETTI	19
GESTIONE TAGLIO SIEPI E PIANTE	20



UN NUOVO PIANO PER LE PISTE CICLABILI: CONNESSIONE E PROTEZIONE

L'Amministrazione Comunale ha approvato il "biciplan", lo strumento previsto dalla normativa per pianificare e programmare lo sviluppo della rete ciclabile sul territorio.

Il coinvolgimento della cittadinanza e i dati raccolti

Tra settembre e dicembre del 2024 è stata condotta, ad opera del Gruppo Comunale Ambiente presieduto dal consigliere Marco Dusatti, un'indagine sulla mobilità ciclabile in paese. Il primo dato significativo emerso riguarda l'uso della bicicletta: il 42,9% ha dichiarato di usarla in modo saltuario, soprattutto a causa della mancanza di sicurezza. È emerso inoltre come la bicicletta è considerata un mezzo da utilizzare non tanto per gli spostamenti quotidiani, bensì per svago, per recarsi in luoghi come parchi e giardini pubblici. Al tempo stesso però, molti hanno dichiarato che, se ci fossero maggiori collegamenti con gli altri Comuni, userebbero la bici anche per spostamenti più lunghi. Nella primavera 2025 è stato somministrato alla cittadinanza un secondo sondaggio ed è stato chiesto quali fossero le priorità per nuovi collegamenti ciclabili. Le risposte hanno evidenziato la necessità di:

- mettere in sicurezza per i ciclisti le strade del paese e avere corsie dedicate per recarsi nei diversi luoghi pubblici;
- collegare Bonate con Ghiaie; creare collegamenti con le stazioni ferroviarie di Ponte San Pietro e Terno;
- creare un collegamento con le scuole superiori di Presezzo.

La strategia del biciplan

Partendo da questi dati è stato svolto un lavoro di analisi delle criticità e di programmazione degli interventi. I principali problemi emersi sono tre:

- la discontinuità della percorribilità ciclabile particolarmente evidente lungo i percorsi che collegano i luoghi pubblici;
- la mancanza di collegamenti ciclabili tra i più importanti attrattori del territorio come le stazioni ferroviarie e le scuole superiori;
- la mancanza di segnaletica chiara e all'assenza di luoghi protetti dove parcheggiare la bicicletta.

Per migliorare questa situazione si punterà su due tipi di interventi che verranno realizzati nel 2026 e nel 2027: da un lato la "protezione" all'interno del paese e dall'altro la "connessione" con gli altri Comuni.

Interventi di protezione

su molte strade del paese verranno segnate delle "corsie ciclabili" o "bike line", tracciandole all'interno della carreggiata stradale, con annessa cartellonistica, per

definire lo spazio di utilizzo dalle biciclette. Si tratta di un cambiamento importante, che vuole riconoscere il diritto dei ciclisti e dei pedoni di utilizzare in sicurezza le strade pubbliche.

Interventi di connessione

Piste ciclabili dedicate ai soli ciclisti, realizzate in sede propria, con una separazione invalicabile tra il percorso e la carreggiata. Tale tipologia non è mai stata realizzata nel nostro territorio, ed è per questo che nei lavori di realizzazione del prolungamento di via Nullo e dell'allargamento del viale del cimitero abbiamo inserito questa soluzione che permetterà di raggiungere il polo scolastico in sicurezza. Allo stesso modo, nei lavori di realizzazione della rotatoria di via Roma, verranno realizzati dei marciapiedi ciclopedonali che lungo via Como collegheranno il paese verso Presezzo e verso Terno.

La collaborazione con gli altri Comuni

in questi mesi potete vedere che in diverse zone dell'Isola si stanno realizzando piste ciclabili ai bordi delle strade provinciali. Si tratta di un progetto degli anni scorsi che purtroppo non riguarda il nostro Comune perché la passata Amministrazione aveva deciso di non aderirvi. Un'occasione persa, anche per il finanziamento di sei milioni concesso dalla Regione. Ma guardiamo avanti: proprio in queste settimane il Comune ha aderito alla nuova convenzione tra i Comuni per progettare e cercare i finanziamenti per la realizzazione delle nuove ciclabili intercomunali.

Con queste decisioni vogliamo promuovere la cultura e la pratica della bicicletta



GIOCO D'AZZARDO PATOLOGICO (G.A.P.)

Il 18 dicembre il Consiglio Comunale ha votato all'unanimità l'approvazione del "Regolamento per il contrasto al fenomeno della ludopatia derivante dalle forme di gioco lecito": un provvedimento importante a tutela della salute e del benessere della comunità.

Il gioco d'azzardo patologico, conosciuto anche come ludopatia, non è solo un problema che riguarda il singolo individuo ma tutta la comunità.

È un fenomeno complesso ed in costante aumento che produce conseguenze profonde sul piano sociale, economico e relazionale. Colpisce le persone più fragili, incide sulle famiglie, aumenta il rischio di indebitamento, isolamento e disagio sociale, e genera costi importanti per l'intera collettività.

Per questo motivo il Comune ha scelto di porre particolare attenzione alla prevenzione, adottando regole e strumenti omogenei e condivisi da tutti i 25 comuni dell'Ambito dell'Isola Bergamasca, volti a ridurre i rischi legati al gioco. L'adesione della nostra Amministrazione al Regolamento di Ambito per la prevenzione del gioco d'azzardo patologico nasce da una scelta chiara e consapevole: mettere al centro la tutela della salute, della dignità e del benessere della nostra comunità. Significa dotarsi di regole chiare e omogenee che tutelino i cittadini, in particolare i minori, gli anziani e le persone più vulnerabili. Significa anche garantire un equilibrio tra attività economiche lecite e il diritto della comunità a vivere in un ambiente sano, si-

curo e attento alla salute.

Questa adesione è inoltre un segnale politico e culturale forte. Vuol dire affermare che il benessere delle persone viene prima di ogni logica di profitto, e che il ruolo delle istituzioni è quello di prevenire il disagio, non di rincorrerlo. Vuol dire scegliere la strada della collaborazione tra enti locali, servizi sanitari, scuole, associazioni e terzo settore, valorizzando il lavoro di rete come elemento fondamentale di efficacia.

Sostenere il Regolamento di Ambito equivale ad investire nel futuro del nostro territorio. Un territorio che previene è un territorio più forte, più coeso e più capace di prendersi cura dei propri cittadini. È un territorio che non lascia solo chi è in difficoltà e che costruisce risposte concrete, basate sulla responsabilità e sulla solidarietà.

Infine, ringraziamo i tecnici di Azienda Isola che hanno sostenuto l'amministrazione e i funzionari della Polizia Locale accompagnandoci alla stesura del Regolamento e alle rilevazioni dei dati tecnici.

Ricordiamo che Azienda Isola, oltre a proporre occasioni informative a cittadini, operatori e amministratori, mette a disposizione uno sportello d'ascolto gratuito presso il Centro per la Famiglia Maria Grazia Gasparini di Brembate di Sopra (per appuntamenti tel. 345 6276322).



SCOMMETTI SU TE STESSO
SPORTELLO DI ASCOLTO INDEPENDENCE

Punto informativo e di orientamento sul gioco d'azzardo patologico, rivolto a tutti i cittadini, operatori dei servizi territoriali, associazioni di volontariato e auto mutuo-alto dell'Ambito Territoriale Isola Bergamasca e Bassa Val San Martino, nel rispetto dell'anonimato

Uno spazio per confrontarsi e condividere i problemi legati al gioco d'azzardo patologico, per imparare a riconoscerlo precocemente, per intervenire tempestivamente, ricevendo informazioni e un sostegno concreto attivando una rete tra le istituzioni e i servizi del territorio.

L'ACCESSO È GRATUITO E SU APPUNTAMENTO

Per info e prenotazione tel. **3456276322**

Aperto su appuntamento
Giovedì ore 17:30 - 19:30

Centro per la Famiglia Maria Grazia Gasparini
via XXV Aprile 1948 n°56
Brembate Sopra (BG)



Federica Rota

Vicesindaca e Assessore alle Politiche Sociali

FAMIGLIA MARASCO

GROTTA AZZURRA

Ampio giardino esterno
disponibilità di menù personalizzati per cerimonie!

☎ **035 993242**
Via Como, 9 - Bonate Sopra

R.B. Società agricola

 **LAVORAZIONI CONTO TERZI**

 **SERVIZIO SGOMBERO NEVE**

 **COMMERCIO FORAGGIO**

 **REALIZZAZIONE E MANUTENZIONE DI GIARDINI E AREE VERDI**

 **Andrea 346 6862390**  **Matteo 346 7629442**

 **Bonate Sopra**  **socagricolarb**

QUANTO ABBIAMO LETTO NEL 2025?

Il 2025 è ormai alle nostre spalle. È tempo di statistiche e l'anno passato segna un altro piccolo traguardo: 27.171 prestiti (nel 2024 ci eravamo fermati a 25.190). Nello specifico 1.612 si riferiscono a prestiti multimediali (audiolibri, cd musicali e dvd), mentre dei rimanenti 25.559, 11.246 sono prestiti di opere per ragazzi e 14.313 quelle degli adulti. Durante l'anno sono state fatte 1.008 nuove acquisizioni a cui si aggiungono 62 donazioni. A seguito della revi-

sione periodica del patrimonio sono state scartate 257 opere, così il patrimonio della biblioteca al 31.12.2025 ammonta a 31.303 opere.

Il 2025 ha visto anche la proposta di molti eventi, 70 in totale: progetti innovativi e stimoli per grandi e piccoli, solo nel 2025 abbiamo proposto 70 appuntamenti, oltre agli spettacoli della stagione del Teatro Verdi, con la presenza di oltre 4400 persone.



DIARIO DI VIAGGIO

La biblioteca comunale Don Lorenzo Milani vuole dare l'opportunità di raccontare esperienze durante i viaggi, sulle destinazioni visitate, sulle persone conosciute e le esperienze vissute...

Vuoi raccontarci il tuo viaggio?

Puoi contattarci alla e-mail:

cultura@comune.bonatesopra.bg.it oppure chiamare allo 035 4996133 o dare la tua adesione in biblioteca.





CASSETTE DEI LIBRI

Il bookcrossing legato alle due casette dei libri, inaugurate la primavera del 2025 sta funzionando, sono diversi i cittadini che periodicamente lasciano e prendono in prestito i libri. In attesa della prossima casetta, la terza che presto sarà attiva sul territorio comunale, ricordiamo che gli utenti sono tenuti a depositare soltanto materiale in buono stato di conservazione e non obsoleto e non si possono lasciare enciclopedie. Non è ammesso in alcun modo il deposito di libri il cui contenuto possa essere offensivo, sia per frasi che per immagini o per ideologie nei confronti di terzi e che non rispettino il comune senso civico.

Prossimi appuntamenti...

Dal 26 aprile al 30 aprile, in biblioteca:
MOSTRA D'ARTE TRA MATITE E PENNELLI, con i partecipanti ai corsi d'arte promossi dalla Biblioteca.

Lunedì 11 maggio, ore 20:30, in biblioteca:
DESTINAZIONE THAILANDIA, Racconti, esperienze, ricordi e consigli per scoprire una la terra del sorriso

Lunedì 25 maggio, ore 20:30, in biblioteca:
CARAVAGGIO, spettacolo e conferenza, con Paolo D'Anna, Regista teatrale e scrittore

Sabato 6 giugno, dalle 10:00 alle 19:00, in piazza Vittorio Emanuele: LIBRI IN PIAZZA



Engineering & Construction

☎ 035/4284370
☎ 348/4537946
✉ info@rjasrl.com

I nostri servizi:

MANUTENZIONI CONDOMINIALI

RISTRUTTURAZIONI CIVILI ED
INDUSTRIALI - CHIAVI IN MANO

INSTALLAZIONE LINEA VITA

IMPIANTISTICA

📍 Via A. Manzoni 18, Bonate Sopra (Bg)

DM

MASSOTERAPISTA

DUSATTI MATTIA
MASSOTERAPISTA

MASSAGGI BENESSERE
E TERAPEUTICI:

- Decontratturante
- Miorilassante
- Sportivo defaticante
- Linfodrenaggio metodo Vodder
- Massaggio in gravidanza

si riceve su appuntamento

📍 Via Vittoria, 15 Bonate Sopra ☎ 346 0379724
📷 dusatti_massoterapista

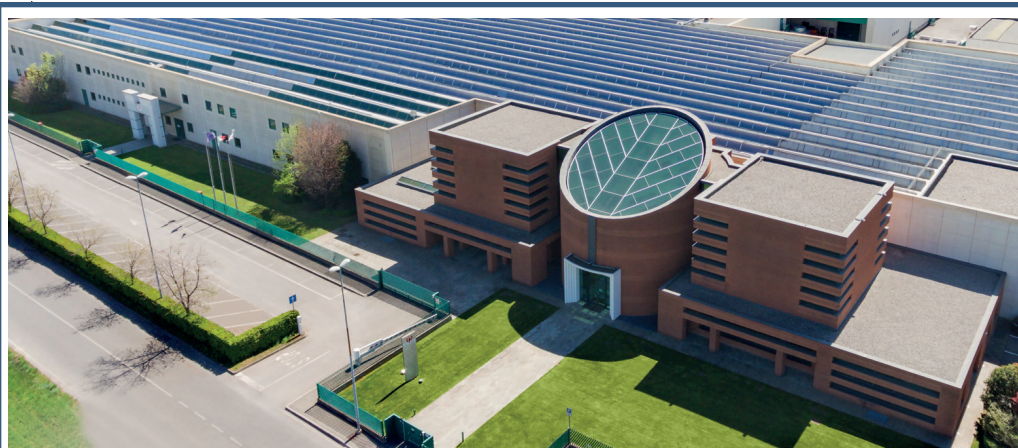

MiMe

MINUTERIE METALLICHE
MELES S.P.A.

Via del Gambetto, 10
Bonate Sopra (BG)



NUMERI UTILI

TUTTI GLI UFFICI SARANNO APERTI NEI SEGUENTI ORARI

Anagrafe, segreteria, lavori pubblici, pubblica istruzione, ragioneria e tributi, servizi sociali

LUNEDÌ	15.00 - 17.30
MARTEDÌ	08.30 - 12.00
MERCOLEDÌ	CHIUSO
GIOVEDÌ	15.00 - 18.45
VENERDI	11.00 - 13.00
SABATO * (su appuntamento)	08.30 - 11.30

*Nella giornata di sabato si riceve esclusivamente su appuntamento da fissarsi telefonicamente.

Ufficio demografico e ufficio servizi cimiteriali: saranno aperti TUTTI i sabati del mese su appuntamento.

RECAPITI TELEFONICI PER APPUNTAMENTI:

Ufficio demografico:

035 4996160, 035 4996161, 035 4996162, 035 4996178
Ufficio servizi cimiteriali: 035 4996179, 035 4996152

Ufficio tributi e ufficio edilizia, urbanistica, ambiente: aperti il PRIMO e il TERZO sabato del mese, su appuntamento.

Recapiti telefonici per appuntamenti:

Ufficio tributi: 035 4996141, 035 4996142
Ufficio edilizia, urbanistica, ambiente: 035 4996151, 035 4996153

Ufficio ecologia:

Piazza Vittorio Emanuele II - Municipio
• Martedì: 10:00 - 12:00 • Sabato: 08:00 - 10:00
Via Principe Umberto - Centro Civico Adelaide Roncalli
• Sabato: 10:30 - 12:30 (escluso il mese di agosto)

Biblioteca:

• Lunedì: 14:30 -18:30 / 20:30 - 22:30
• Martedì e Giovedì: 09:30 - 12:30 / 14:30 -18:30
• Sabato: 9:30 -12:30

Polizia Locale:

• Lunedì e Venerdì: su appuntamento (Bonate Sopra)
• Martedì: 10:00 - 12:00 / 17:00 - 18:30 (Bonate Sopra)
• Mercoledì: 10:00 - 12:00 (Bonate Sotto)
• Giovedì: 17:00 - 18:30 (Bonate Sopra)
• Sabato: 09:00 - 12:00 (Bonate Sopra)

GIUNTA COMUNALE

Sindaco – **Matteo Rossi**
sindaco@comune.bonatesopra.bg.it

Vicesindaco – **Federica Rota**
vicesindaco@comune.bonatesopra.bg.it

Assessore alla Cultura, Ecologia e Comunicazione
Gabriele Rosa: gabriele.rosa@comune.bonatesopra.bg.it

Assessore all'Istruzione e Associazioni non sportive
Sara Facheris: sara.facheris@comune.bonatesopra.bg.it

Assessore alle Associazioni sportive
Alcide Crotti: alcide.crotti@comune.bonatesopra.bg.it

Assessore ai Lavori pubblici, Commercio e Pace
Battista Villa: battista.villa@comune.bonatesopra.bg.it

Numero emergenza unico	112
Ospedale Ponte San Pietro	035 604111
Ospedale Bergamo	035 267111
Ospedale Zingonia	035 886111
Farmacia 4 strade	035 991031
Farmacia Speciali	035 3052024
Farmacia Ghiaie	035 216209

Applicazione



CONTATTI PER DISSERVIZI
RACCOLTA RIFIUTI

Numero verde
800 437 678

E-mail Assessore all'Ecologia
gabriele.rosa@comune.bonatesopra.bg.it

Se sei vittima di violenza chiama il numero:

If you are a victim of violence, call this number:

إذا كنت ضحية للعنف، فاتصل بهذا الرقم:

Nëse jeni viktimë e dhunës, telefononi në këtë numër:

Si vous êtes victime de violence, appelez ce numéro:

Dacă sunteți victima violenței, sunați la acest număr:

1522

NUMERO
ANTI VIOLENZA
E STALKING



Autobus da Bonate Sopra per Ospedale Papa Giovanni XXIII Bergamo (Z0H e Z1H)

www.autoservizilocatelli.it

orario valido dal: 07/11/25 al: 08/06/26

BONATE SOPRA - via Donatori Avis

BSP30B [inquadra per info/acquisto biglietto -->](#)

lunedì+venerdì fer.		lunedì+venerdì fer.		sabato feriale	
ora	linea/dest. limit	ora	linea/dest. limit	ora	linea/dest. limit
06:19	Z0H BERGAMO	15:12	Z1H BERGAMO V	13:15	Z1H BERGAMO
06:42	Z0 BONATE SO S	15:20	Z1H BERGAMO S	13:45	Z0H BERGAMO
06:44	Z0H BERGAMO	15:39	Z0g PONTE S.P	14:15	Z1H BERGAMO
06:54	Z_r BERGAMO S	15:45	Z1H BERGAMO	14:50	Z0H BERGAMO
07:00	Z_r BERGAMO S	16:18	Z1H BERGAMO	15:12	Z1H BERGAMO V
07:00	Z_r BERGAMO S	16:45	Z0H BERGAMO	15:20	Z1H BERGAMO S
07:04	Z1L BERGAMO S	17:13	Z0g PONTE S.P	15:24	Z0g PONTE S.P S
07:05	Z0H BERGAMO	17:15	Z1H BERGAMO	15:39	Z0g PONTE S.P V
07:05	Z_g PRESEZZ S	17:45	Z0H BERGAMO	16:05	Z1g PONTE S.P
07:13	Z0L BERGAMO S	18:13	Z0g PONTE S.P	16:18	Z0H BERGAMO
07:15	Z0d DALMINE S	18:15	Z1H BERGAMO	17:07	Z1g PONTE S.P
07:15	Z_g PONTE S.P V	18:55	Z0H BERGAMO	17:15	Z0H BERGAMO
07:45	Z0H BERGAMO	sabato feriale		18:05	Z1g PONTE S.P
08:24	Z0H BERGAMO	ora	linea/dest. limit	18:15	Z0H BERGAMO
08:43	Z1g PRESEZZ S	06:19	Z0H BERGAMO	19:11	Z1g PONTE S.P
08:45	Z0H BERGAMO	06:42	Z0 BONATE SO S		
09:15	Z1H BERGAMO	06:44	Z0H BERGAMO		
09:45	Z0H BERGAMO	07:05	Z0H BERGAMO		
10:10	Z1H BERGAMO	07:05	Z_g PRESEZZ S		
10:33	Z0H BERGAMO	07:10	Z_r BERGAMO S		
11:08	Z1H BERGAMO	07:15	Z_g PONTE S.P V		
11:35	Z0H BERGAMO	07:20	Z_r BERGAMO S		
12:09	Z1H BERGAMO	07:29	Z0d DALMINE S		
12:33	Z_r BERGAMO S	07:35	Z0L BERGAMO S		
12:36	Z0d DALMINE S	07:47	Z0H BERGAMO S		
12:38	Z0H BERGAMO	08:20	Z1H BERGAMO V		
12:51	Z0L/ BERGAM S	08:25	Z0H BERGAMO		
13:15	Z1H BERGAMO	08:45	Z1p BERGAMO S		
13:26	Z0H BERGAMO S	09:15	Z1H BERGAMO		
13:30	Zg PONTE S.P. S	10:00	Z1g PONTE S.P		
13:36	Z0d DALMINE S	10:10	Z0H BERGAMO		
13:45	Z0H BERGAMO	10:57	Z1g PONTE S.P		
13:45	Z_g PRESEZZ S	11:05	Z0H BERGAMO		
14:15	Z1H BERGAMO	12:09	Z1H BERGAMO		
14:20	Zg/ GHIAIE S	12:38	Z0H BERGAMO		
14:50	Z0H BERGAMO	12:45	Z0L/ BERGAM S		

note: SERVIZIO INTEGRATO CON LINEA 8 ATB SUL TRATTO BERGAMO-NODO DI SCAMBIO DI PONTE S.P. E VICEVERSA QUANDO NON VI E' COLLEGAMENTO EXTRAURBANO; VALE IL DOCUMENTO DI VIAGGIO EXTRAURBANO. PER DETTAGLI VEDI www.autoservizilocatelli.it
 Limitazioni: S=SCOLASTICA, V= VACANZA SCOL., SB=SCOL VENERDI, SD=SCOL LUNEDI-MARTEDI-MERCOLEDI-GIOVEDI

Il biglietto (o l'abbonamento) va convalidato all'inizio del viaggio, per irregolarità o mancanza di documenti di viaggio si applicano le disposizioni di legge; i biglietti possono essere rilasciati a bordo, in questo caso si applica la sovrattassa pari alla tariffa ordinaria minima
 sospensioni del servizio i giorni: 25/12 S.NATALE, 01/01 CAPODANNO, 01/05

per il servizio autobus attrezzato per trasporto carrozzella disabile, va contattata telefonicamente la sede operativa
www.autoservizilocatelli.it 04/11/25 - 17:39:25



Autobus da Ospedale Papa Giovanni XXIII Bergamo a Bonate Sopra (BSP)



www.autoserviziocatelli.it

BERGAMO TRASPORTI

orario valido dal: 12/09/25 al: 08/06/26

BERGAMO - Ospedale Papa Giovanni XXIII

BG562A [inquadra per info/acquisto biglietto -->](#)





lunedì ÷ venerdì feriali			lunedì ÷ venerdì feriali			sabato feriale		
ora	linea/destinazione	limit	ora	linea/destinazione	limit	ora	linea/destinazione	limit
06:42	Z0H TREZZO S/ADD	S	16:20	Z1H TREZZO		13:56	Z0H TREZZO	V
06:56	Z0H TREZZO	V	© BSP 16.35-> A0 CALUSCO D		© BSP 16.35-> A0 CALUSCO D	13:59	Z0H TREZZO	S
07:21	A0H CALUSCO D'AD		© BSP 16.40-> Z0g SUISIO		© BSP 16.40-> Z0g SUISIO	© bsp 14.15-> A0 CALUSCO D'	S	
07:30	Z1H TREZZO		16:50	Z0H TREZZO		14:25	Z1H TREZZO	S
07:46	Z0H TREZZO	S	© BSP 17.05-> A0 CALUSCO D		© BSP 17.05-> A0 CALUSCO D	© BSP 14.40-> A0 CALUSCO D	S	
© BSP 8.00-> A0 CALUSCO D'	S		17:21	Z1H TREZZO		© BSP 14.40-> Z0r/ CAPRIATE	S	
07:51	Z0H TREZZO	V	© BSP 17.40-> A0 CALUSCO D		© BSP 17.40-> A0 CALUSCO D	14:28	Z1H TREZZO	V
08:21	Z1H TREZZO		© BSP 17.45-> Z0g SUISIO		© BSP 17.45-> Z0g SUISIO	© BSP 14.40-> A0 CALUSCO D	S	
© BSP 8.35-> A0 CALUSCO D'	S		17:51	Z0H TREZZO		14:56	Z0H CAPRIATE	
08:48	Z0H TREZZO		© BSP 18.10-> A0 CALUSCO D		© BSP 18.10-> A0 CALUSCO D	© BSP 15.10-> A0 CALUSCO D		
© BSP 9.00-> A0 CALUSCO D'	S		18:21	Z1H TREZZO		© BSP 15.10-> Z1g TREZZO		
09:15	Z1H TREZZO		© BSP 18.40-> A0 CALUSCO D		© BSP 18.40-> A0 CALUSCO D	15:54	Z0H CAPRIATE	
© BSP 9.28-> A0 CALUSCO D'	S		© BSP 18.45-> Z0g CAPRIATE		© BSP 18.45-> Z0g CAPRIATE	© BSP 16.05-> A0 CALUSCO D		
09:45	Z0H TREZZO		18:51	Z0H TREZZO		© BSP 16.08-> Z1g TREZZO		
© BSP 9.58-> A0 CALUSCO D'	S		© BSP 19.05-> A0 CALUSCO D		© BSP 19.05-> A0 CALUSCO D	16:55	Z0H CAPRIATE	
10:15	Z1H TREZZO		19:25	Z1H TREZZO		© BSP 17.05-> A0 CALUSCO D		
© BSP 10.28-> A0 CALUSCO D	S		© BSP 19.40-> A0 CALUSCO D		© BSP 19.40-> A0 CALUSCO D	© BSP 17.07-> Z1g TREZZO		
10:45	Z0H TREZZO		19:56	Z0H TREZZO		17:55	Z0H CAPRIATE	
© BSP 10.58-> A0 CALUSCO D	S		© BSP 20.10-> A1 VILLA D'AD		© BSP 20.10-> A1 VILLA D'AD	© BSP 18.08-> Z1g TREZZO		
11:15	Z1H TREZZO		sabato feriale			© BSP 18.10-> A0 CALUSCO D		
© BSP 11.28-> A0 CALUSCO D	S		ora	linea/destinazione	limit	18:51	Z0H TREZZO	
12:02	Z0H TREZZO		06:55	Z0H TREZZO		© BSP 19.05-> A0 CALUSCO D		
© BSP 12.15-> A0 CALUSCO D	S		07:13	A0H CALUSCO D'AD		19:56	Z0H TREZZO	
12:26	Z1H TREZZO		07:32	Z1H TREZZO		© BSP 20.10-> A1 VILLA D'AD		
© BSP 12.40-> A0 CALUSCO D	S		07:46	Z0H TREZZO	S	Domenica e festivi		
12:56	Z0H TREZZO		© BSP 8.00-> A0 CALUSCO D'	S		ora	linea/destinazione	limit
13:26	Z1H TREZZO		07:51	Z0H TREZZO	V	10:08	A1 VILLA D'ADDA	
© BSP 13.40-> A0 CALUSCO D	S		© BSP 8.04-> A0 CALUSCO D'	V		14:55	Z1 CAPRIATE	
© BSP 13.40-> Z0r/ CAPRIATE	S		08:47	Z0H CAPRIATE		© PSP 15.06-> A1 VILLA D'AD		
13:56	Z0H TREZZO	V	© BSP 9.00-> A0 CALUSCO D'	S		18:06	A1H VILLA D'ADDA	
13:59	Z0H TREZZO	S	© BSP 9.03-> Z1g TREZZO			© PSP 18.18-> Z1 CAPRIATE		
© bsp 14.15-> A0 CALUSCO D'	S		09:43	Z0H CAPRIATE		-----		
14:25	Z1H TREZZO	S	© BSP 9.58-> A0 CALUSCO D'	S				
© BSP 14.40-> A0 CALUSCO D	S		© BSP 9.58-> Z1g TREZZO					
© BSP 14.40-> Z0r/ CAPRIATE	S		10:45	Z0H TREZZO				
14:28	Z1H TREZZO	V	© BSP 10.58-> A0 CALUSCO D	S				
© BSP 14.40-> A0 CALUSCO D	S		11:15	Z1H TREZZO				
14:56	Z0H TREZZO		© BSP 11.28-> A0 CALUSCO D	S				
© BSP 15.10-> A0 CALUSCO D	S		12:02	Z0H TREZZO				
© BSP 15.10-> Z1g CAPRIATE	S		© BSP 12.15-> A0 CALUSCO D	S				
15:20	Z1H TREZZO		12:26	Z1H TREZZO				
© BSP 15.35-> A0 CALUSCO D			© BSP 12.40-> A0 CALUSCO D	S				
15:51	Z0H TREZZO		12:56	Z0H TREZZO				
© BSP 16.05-> A0 CALUSCO D			13:26	Z1H TREZZO				
© BSP 16.05-> Z1 CAPRIATE	S		© BSP 13.40-> A0 CALUSCO D	S				
			© BSP 13.40-> Z0r/ CAPRIATE	S				

note: note: SERVIZIO INTEGRATO CON LINEA 8 ATB SUL TRATTO BERGAMO-NODO DI SCAMBIO DI PONTE S.P. E VICEVERSA QUANDO NON VI E' COLLEGAMENTO EXTRAURBANO; VALE IL DOCUMENTO DI VIAGGIO EXTRAURBANO. PER DETTAGLI VEDI www.autoserviziocatelli.it

Limitazioni: S=SCOLASTICA, V= VACANZA SCOL., SB=SCOL VENERDI, SD=SCOL LUNEDI-MARTEDI-MERCOLEDI-GIOVEDI

codice descrizione fermate di cambio (© -> coincidenze)

BSP BONATE SOPRA - via Kennedy, 41 giardino

PSP PONTE S.PIETRO - via Forlanini - nodo A1

Il biglietto (o l'abbonamento) va convalidato all'inizio del viaggio, per irregolarità o mancanza di documenti di viaggio si applicano le disposizioni di legge; i biglietti possono essere rilasciati a bordo, in questo caso si applica la sovrattassa pari alla tariffa ordinaria minima

sospensioni del servizio i giorni: 25/12 S.NATALE, 01/01 CAPODANNO, 01/05



per il servizio autobus adattato per trasporto carrozzella disabile, va contattata telefonicamente la sede operativa

www.autoserviziocatelli.it

25/09/25 - 18:08:22



OBIETTIVI PER LO SVILUPPO SOSTENIBILE

17 OBIETTIVI PER TRASFORMARE IL NOSTRO MONDO

Ma cosa sono tutti questi quadrati colorati che sono comparsi dappertutto?

Si tratta degli obiettivi per lo sviluppo sostenibile, ovvero l'Agenda 2030, sottoscritta il 25 settembre 2015 dai governi dei 193 Paesi membri delle Nazioni Unite, e approvata dall'Assemblea Generale dell'ONU, l'Agenda è costituita da **17 Obiettivi per lo Sviluppo Sostenibile** – Sustainable Development Goals, SDGs – inquadrati all'interno di un programma d'azione più vasto costituito da 169 target o traguardi, ad essi associati, da raggiungere in ambito ambientale, economico, sociale e istituzionale entro il 2030.

Questo programma non risolve tutti i problemi ma rappresenta una buona base comune da cui partire per costruire un mondo diverso e dare a tutti la possibilità di

vivere in un mondo sostenibile dal punto di vista ambientale, sociale, economico.

Anche Bonate Sopra vuole fare la sua parte, per questo motivo, a partire da questo numero, apporremo il "quadrato" dell'obiettivo che si vuole raggiungere ogni qualvolta ci sia un'iniziativa che vada in quella direzione. Inoltre, in questa sezione parleremo in dettaglio di uno dei punti, non solo con le iniziative fatte dal Comune, ma anche dalle piccole e grandi azioni che ognuno di noi può fare.

*Gabriele Rosa
Assessore all'Ecologia*



Bonate Sopra sceglie i suoi luoghi del cuore «Per vivere il paese»

Il progetto

Sono cinquanta i luoghi del cuore di Bonate Sopra individuati dai trenta cittadini che nella mattinata di sabato hanno partecipato alla presentazione del progetto «Centro storico parlante» lanciato dall'amministrazione comunale per valorizzare il passato, riconoscere le radici ed apprezzare il presente. Per tutta la mattinata si è svolto il primo laboratorio di idee, presenti il sindaco Matteo Rossi e l'associazione «Wabi».

I trenta partecipanti sono stati divisi in tre gruppi di dieci persone a cui è stata attribuita una zona del paese per individuare i luoghi «parlanti», ovvero che avevano una caratteristica storica, popolare, ricordo del



I cittadini in lavoro

passato e altro. Ogni gruppo ha scelto per il proprio territorio dieci luoghi tra questi ne ha individuato uno importante e interessante. «Durante i gruppi di lavoro sono stati diversi i luoghi della memoria e del cuore individuati dai cittadini - racconta il sindaco Matteo Rossi - da quello del centro come il badaloch, gli

stalli, il campanile; i due oratori, quello vecchio di via Vittoria e quello nuovo, come spazi di compagnia e serenità; le zone di confine, soprattutto il parco del Brembo, come luoghi di avventura; alcuni bar, come il «Tip Tap» dell'Oriana, e prima ancora della Giustina, come luoghi di una quotidianità condivisa; l'area scolastica-aggregativa-sportiva come cuore pulsante che è sempre più centro vitale del paese». E tanti altri. Il percorso durerà circa un anno e vuole creare momenti di aggregazione per far incontrare persone diverse, ampliare i punti di vista, valorizzare tutti i cittadini, chi da sempre abita in paese e chi è arrivato da poco, per valorizzare il passato, riconoscere le radici, apprezzare il presente e proiettare insieme la comunità in modo coeso. «Il percorso continua, ed è aperto a tutti i cittadini «vecchi» e «nuovi» di Bonate Sopra - prosegue - Ghisla e Cabanetti, con l'obiettivo di raccontare il territorio in modo nuovo e condiviso, con le parole, i ricordi e gli sguardi di chi lo vive ogni giorno».

Angelo Manzani

DOMENICA 16 APRILE 2020

Pianura e Isola

L'omaggio ai 30 cittadini internati «Un dovere ricordare il sacrificio»

Bonate Sopra. Furono catturati e portati in Germania dopo l'armistizio dell'8 settembre 1943. Tra questi anche Alessandro Villa. Il figlio: «Diceva sempre che aveva patito molto la fame»

ANGELO MANZANI

Bonate Sopra ha ricordato 30 mesi costretti in un campo di concentramento in Germania il 9 settembre 1943, sono stati internati in Germania e messi a lavorare in fattoria o in fabbrica. Di questi, solo 20 hanno ancora dei familiari a Bonate Sopra, mentre gli altri o sono emigrati o sono scomparsi. A condurre la ricerca sugli internati bonatesi è stato il Comune. «Nessuno si era interessato a una ricerca sui nostri concittadini internati in Germania» - dice il presidente della Pro loco Aldo Crotti - «Ci siamo mossi noi, con l'aiuto di chi già aveva fatto questa ricerca, trovando in Maurizio Piatì un valido aiuto. Lo scopo è stato quello di ricordare il sacrificio e le privazioni subite da questi militari. Rievocare è diventato un dovere per imparare dal passato, perché sin dagli anni '50 il ricordo del sacrificio è stato ignorato».



I partecipanti alla serata sugli internati di Bonate Sopra



La consegna della pergamena ai familiari



Alessandro Villa

Il primo cittadino Matteo Rossi ha consegnato delle pergamene ai familiari presenti

Pietro, Goffi Bernardo, Orlando Giovanni, Rossi Alessandro, Sola Enrico, Sonzogni Francesco, Ambrosini Ernesto, Angiolini Innocente, Benaglia Giacomo, Boscchi Luigi, Brambilla Alessandro, Breviaro Giuseppe, Facheris Angelo, Facheris Giuseppe, Merati Enrico, Pichi Angelo, Pini Luigi, Prezanti Vittorio, Villa Giuseppe, Villa Lorenzino, lavorava in una fattoria e rimandò qualche bicchiere di pasta.

Anche Alessandro Villa, che

Nel 1943, Alpino, è stato internato in Germania per 18 mesi. Aveva 19 anni ed era recando alla caserma di Bolzano quando il suo nome fu distribuito in Germania e il padre emendatissimo, indennizzato a una fattoria. «Non racconta molto di quel periodo, ma diceva sempre che aveva patito una gran fame - ha detto il figlio Gianbattista - Per fortuna lavorava in una fattoria e rimandò qualche bicchiere di pasta».

REPUBBLICA RISERVATA

Cariplo, in arrivo 1,5 milioni per maxiprogetto sul clima

Dalla Fondazione. Coinvolti Curno, Mozzo, Treviolo, Ponte San Pietro e Bonate Sopra: previsti 24 interventi su energia, aree verdi e fiumi

LORENZO CATANIA

Le risorse ci sono e ora la «strategia Clima» dei Comuni di Curno, Mozzo, Ponte San Pietro, Bonate Sopra e Treviolo può davvero partire. La notizia dell'arrivo dei fondi per circa 1,5 milioni di euro (1.480.000 per l'esattezza) da Fondazione Cariplo è una buona notizia per le cinque amministrazioni per contrastare i cambiamenti climatici. Il finanziamento ai 5 Comuni dell'hinterland arriva dal bando Cariplo «Strategia Clima».

Forestatione urbana, incentivazione della mobilità sostenibile, mitigazione del dissesto idrogeologico, sviluppo di un'agricoltura resiliente, aumento dell'utilizzo dell'energia green e molto altro: sono 24 in tutto le azioni previste da «Comunità Mosaico» che potranno essere concretizzate con gli stanziamenti, di cui gran parte destinati a Curno, capofila dell'iniziativa.

Ma molti sono gli interventi che verranno realizzati in sinergia fra tutti i Comuni, di cui i principali sono la riqualificazione di un tratto di tre chilometri del fiume Brembo (per 290mila euro) tramite la sistemazione delle sponde, la creazione di zone uniche e il rimboscimento - anche per contenere la diffusione del tarlo asiatico - oltre alla creazione di un impianto fotovoltaico comunitario (400mila euro). Un grande lavoro da tre milioni di euro totali (il quadro economico, in realtà sovrastimato, si ridurrà alla fine a circa 2,4 milioni di euro) e che toglie il finanziamento al 60% di Cariplo sarà coperto con risorse dei Comuni e dei partner tecnico-scientifici del progetto, ossia Ersaf (l'Ente regionale per i servizi all'agricoltura e alle foreste), Bio-Distretto Sociale, Azienda Bergamasca Formazione, Parco dei Colli e Università di Bergamo.



Un tratto di fiume Brembo nel territorio di Curno, dove il progetto prevede un intervento per la sistemazione delle sponde

I sindaci dei cinque paesi, a partire da quello di Curno, Andrea Sacconga, accolgono soddisfatti il risultato: «Siamo entusiasti, sia perché c'è stato un grande lavoro che ha unito le diverse amministrazioni, per il quale ringraziamo il nostro assessore Paolo Pelliccioni per il coordinamento, ma soprattutto

perché le risorse consentiranno di realizzare interventi concreti con ricadute efficaci per mitigare gli effetti dei cambiamenti climatici nel nostro territorio, purtroppo sempre più evidenti», afferma.

«È stato un ottimo lavoro fatto in sinergia con le altre amministrazioni, che darà la possibilità al nostro territorio di rendersi ancora più ecosostenibile. È l'esempio concreto che lavorare insieme porta splendidi risultati», ribadisce Pasquale Gandini sindaco di Treviolo. «Con queste azioni - aggiunge Matteo Rossi, sindaco di Bonate Sopra - dimostriamo che la qualità della vita nei nostri paesi e la lotta contro il cambiamento climatico e a favore del Pianeta sono dimensioni che stanno insieme. Che a intraprenderle sia una rete sovracomunale è un valore aggiunto per chi crede nella necessità di attuare il valore della giustizia ambientale». Contente anche Matteo Macoli, sindaco di Ponte San Pietro: «Parteciperemo all'attuazione del programma d'interventi condividendo le motivazioni e le finalità, in particolare i progetti relativi al Parco dei Colli e al Belpian, quindi alla tutela dei nostri territori e alla mobilità sostenibile tra essi».

Il progetto, conclude Gianluigi Ubiali, sindaco di Mozzo, s'incrisce in una visione di lungo termine: «Ringraziamo la Fondazione Cariplo per la fiducia accordata: è uno stimolo a proseguire con determinazione la transizione ecologica e di responsabilità verso le generazioni future».

REPUBBLICA RISERVATA

L'ICO BERGAMO

SABATO 16 GENNAIO 2020

Pianura e Isola

Nel Pgt la svolta «verde» «Suolo, meno consumo»

Bonate Sopra. Il sindaco punta alla riduzione di un terzo rispetto alle previsioni. «Prima la qualità della vita»

ANGELO MANZANI

Nei giorni scorsi la Giunta municipale di Bonate Sopra ha approvato il documento programmatico, dando il via all'iter del nuovo Pgt (Piano di governo del territorio), un percorso che durerà due anni e che è stato preceduto dalla consultazione dei cittadini attraverso il questionario distribuito nei mesi estivi e la raccolta delle prime istanze e osservazioni. Tra i principali obiettivi: riduzione del consumo di suolo, piste ciclabili, ingresso nel Parco dei Colli, bosco urbano.

«Gli obiettivi del Piano - spiega l'assessore all'Urbanistica Battista Villa - sono il contenimento del consumo di suolo, la rigenerazione urbana, la valorizzazione del centro storico, il potenziamento degli spazi pubblici, una nuova politica abitativa con particolare attenzione alle fasce più deboli, il sostegno alle attività economiche del territorio e il pieno coinvolgimento della cittadinanza e del nostro tessuto associativo».



Piazza Vittorio Emanuele a Bonate Sopra

che, le connessioni ciclabili, la salvaguardia del paesaggio non urbanizzato Giassettaun lavoro di grande responsabilità che vogliamo portare avanti nel pieno coinvolgimento della cittadinanza e del nostro tessuto associativo».

Analizzando la storia del paese si possono ricostruire otto fasi dello sviluppo dell'abitato di Bonate Sopra: fino al 1889 la formazione del nucleo storico di origine rurale; dal 1890 al 1927 le prime trasformazioni edilizie nel capoluogo e nella frazione Ghisla; dal 1938 al 1974 la prima signifi-

ficativa espansione del centro abitato, dal 1975 al 1983 la nascita dei primi comparti artigianali e industriali; dal 1983 ai 1994 la fase della stabilità e della riorganizzazione dei servizi; dal 1995 in poi la fase del maggiore sviluppo edilizio, commerciale e produttivo che ha generato forti criticità sulla qualità della vita dei cittadini.

Oggi il comune di Bonate Sopra conta 10.700 abitanti. Ed è proprio dai concetti di «qualità della vita» e dei «beni comuni» che l'Amministrazione, presieduta dal sindaco Matteo Rossi, ha voluto mettere al centro del nuovo progetto urbanistico una riduzione drastica del consumo di suolo di almeno un terzo delle previsioni e, la definizione di una nuova mobilità ciclabile e ciclopedonale, la tutela della biodiversità e la rigenerazione dei parchi urbani e degli spazi pubblici.

«Ci sono quattro idee che vogliamo mettere al centro dello strumento urbanistico - afferma il sindaco - La valorizzazione della nostra storia, la centralità dell'ambiente, l'innovazione degli strumenti amministrativi e la rivalutazione della comunità. Il piano urbanistico, che si può direbbe apparire qualcosa di molto tecnico, è invece uno strumento di qualità che abbiamo l'occasione per ridisegnare insieme il futuro del nostro paese. La qualità della vita della nostra comunità è il contributo che possiamo dare insieme alla salvaguardia del pianeta e delle due dimensioni che stanno insieme».

REPUBBLICA RISERVATA

Nido e asilo, «Info day» per i genitori Le strutture operative da settembre

Bonate Sopra. Incontro giovedì alle 17 per illustrare progetto, iscrizioni, costi e orari. Si chiamerà «Arcobaleno 06»

Giovedì alle 17 l'amministrazione comunale di Bonate Sopra ha convocato un «Info day» nell'aula magna delle scuole elementari, per illustrare la nuova scuola dell'infanzia e l'asilo nido.

Attualmente il cantiere è ancora attivo e chiuderà nelle prime settimane del nuovo anno, ma le due scuole saranno operative solo a partire da settembre 2026, con l'apertura anche del parcheggio capace di circa sessanta posti auto. Durante l'incontro con la famiglia di Bonate Sopra il sindaco Matteo Rossi informerà sulle ultime novità. Prima di tutto la scuola ha un nome, «Arcobaleno 06», sarà gestita dal consorzio «Il Sol.Co» e recentemente la Giunta comunale ha approvato il regolamento del servizio con i costi. Durante l'Info day le famiglie interessate potranno avere tutte le informazioni relative al progetto, alle iscrizioni, ai costi e agli orari. «Dopo mesi di intenso lavoro

di co-progettazione con la cooperativa «Il Solco» - dichiara l'assessore alle Scuole Sara Facheris - possiamo presentarvi il nuovo nido e la scuola dell'infanzia pronti ad accogliere i bambini da zero a sei anni, a partire dal prossimo settembre. La scelta del nome non è stata casuale: l'arcobaleno è un simbolo potente e universale, è un nome che promette un ambiente protettivo e rassicurante, un'esperienza educativa incentrata sull'armonia e sul valore delle diverse attitudini, interessi e propensioni dei bambini, un percorso di crescita serena e ricca di scoperte e meraviglia. Questa collaborazione è un esempio virtuoso che pubblico e privato sociale possono innovare i servizi alla persona».

Il sindaco Matteo Rossi aggiunge: «Arcobaleno 06» non sarà una semplice struttura, ma una vera e propria comunità educativa, nata dalla condizione di obiettivi e risorse tra l'Amministrazione comunale e un partner esperto del terzo settore, un approccio che ha permesso di disegnare gli spazi e le attività finalizzando ad un progetto pedagogico capace di accogliere e accompagnare



I lavori in area del nuovo parcheggio

Il sindaco: «Sarà una comunità educativa grazie alla collaborazione con «Il Solco»

la crescita dei più piccoli. La continuità pedagogica che garantisce un unico progetto educativo per le fasce 0-3 anni e 3-6 anni e gli ambienti innovativi, saranno i punti di forza di questo progetto, per il quale come Comune mettiamo a disposizione risorse importanti per tenere le rette più basse possibili insieme a un nuovo servizio di grande qualità. Con il consorzio si sono definiti obiettivi educativi, regole e costi in vista dell'apertura del servizio che sarà operativo a partire da settembre 2026».

Angelo Manzani



Gli amici dell'associazione Terza Età a pranzo con gli ospiti del Centro Diurno "Ines Mangili"



Presentazione in sala consiliare della mostra "Heart of Gaza"



Gli amici di Zolochiv con il Sindaco Victor Kovalenko ricevono i beni raccolti con la campagna "Una luce per l'Ucraina"



I nostri concittadini Ivano Soletti e Rossella De Simone tedorfi alle olimpiadi invernali



"Audite silete", elevazione musicale della Corale dell'Assunta



Benvenuta alla nuova dott.sa Sara Garbelli



Passaggio di consegna tra Aurora e Luisa alla tabaccheria in piazza



L'associazione EtnoDim in piazza per il Natale ucraino



Consegna della Costituzioni ai diciottenni



Premiazione di Silvio Previtali, atleta della Bocciofila Bonatese, che ha vinto il campionato italiano categoria C Dir



Presentazione del polo educazione Arcobaleno 0-6



Nel notiziario dello scorso dicembre i consiglieri del gruppo Lega scrivevano: "Continuiamo a chiedere maggiore trasparenza, perché i cittadini meritano di sapere in che modo vengono spesi i loro soldi". Siamo d'accordo. Proprio per questo ci ha stupito, quando si è trattato di passare dalle parole ai fatti, il loro voto contrario sul regolamento che permette ai bonatesi di vedere on line le sedute del consiglio comunale, una scelta di trasparenza a favore di tutti, in particolare di chi, dopo una giornata di lavoro, pur interessato alle decisioni comunali, preferisce rimanere in famiglia e magari poter rivedere con calma le discussioni dei consiglieri eletti per poterle valutare. Abbiamo aspettato per mesi eventuali proposte di modifica del regolamento, ma non è arrivato nulla. Ci domandiamo se e cosa abbiano in contrario questi consiglieri rispetto alla trasparenza di ciò che si decide in Comune. Noi continuiamo a credere nel diritto dei cittadini ad essere informati e nel dovere degli amministratori di rispondere delle loro scelte. Non lo diciamo soltanto, ma lo facciamo per davvero.

Purtroppo, capita di leggere articoli e post che, più che fare opposizione al Comune, vogliono schierarsi contro ogni passo in avanti che sta facendo la comunità. Ciò che stupisce non è tanto la mancanza di proposte (in quasi due anni di consiglio comunale non ne è stata avanzata nemmeno una) quan-

to l'acredine personale che traspare continuamente dalle parole e dagli atteggiamenti. Ciò che spiace particolarmente è quando si cerca di prendere in giro i cittadini distortendo la realtà. Leggiamo, per esempio, che non si spendono soldi per le strade, quando è risaputo come la quasi totalità delle risorse sono impegnate in tre opere fondamentali: da un lato il prolungamento di via Nullo e l'allargamento del viale del cimitero per servire il nuovo polo scolastico, dall'altro la realizzazione della rotatoria di via Roma con annessi marciapiedi verso Presezzo e Terno. Sono opere che avrebbero dovuto essere programmate da tempo, ma che non sono mai state nemmeno pensate, e che ora, finalmente, hanno cominciato l'iter realizzativo. O ancora, si afferma che il percorso per il nuovo asilo non sia stato frutto di un lavoro di condivisione, quando, nella realtà, per dodici mesi si è operato insieme per migliorare la struttura, gli arredi, il progetto didattico, accogliendo i suggerimenti di chi negli spazi educativi ci vive e che non era mai stato coinvolto in nessuna riunione. E potremmo continuare... ma fortunatamente i tempi della vecchia giunta, quella che davanti alle famiglie senza mensa scolastica rispondeva che le mamme potevano tenersi i figli a casa anziché andare in palestra all'ora di pranzo, sono finiti. Criticare è assolutamente legittimo, proporre miglioramenti sarebbe auspicabile, non inventare storie dovrebbe essere doveroso se si vuole rispettare gli elettori.



Tante idee confuse e pochi fatti

Negli ultimi mesi abbiamo assistito a una gestione amministrativa che appare priva di una visione chiara e coerente. I progetti annunciati vengono presentati senza una pianificazione organica, spesso modificati in corso d'opera, talvolta ridimensionati o corretti frettolosamente. Questo modo di procedere genera incertezza, rallenta le decisioni e indebolisce la credibilità dell'azione amministrativa.

Particolarmente preoccupante è la gestione del bilancio comunale. Le continue variazioni e gli aggiustamenti successivi danno l'impressione di un documento costruito senza una strategia definita. Il bilancio non è un atto tecnico qualsiasi: è lo strumento politico fondamentale che traduce in numeri le priorità e la visione di un'amministrazione. Se cambia continuamente, significa che manca una pro-

grammazione solida.

Un esempio emblematico è rappresentato dal regolamento del nuovo asilo. Un progetto così importante per le famiglie del nostro territorio avrebbe meritato un regolamento costruito su misura, frutto di un confronto approfondito e di una valutazione delle specificità locali. Invece ci siamo trovati davanti a un testo che ricalca in modo evidente i regolamenti di altri asili già gestiti dalla cooperativa incaricata del servizio. Un semplice adattamento formale non può sostituire un vero lavoro di progettazione amministrativa.

Ma ciò che più colpisce i cittadini nella vita quotidiana è il progressivo peggioramento del decoro urbano. Il paese appare più sporco rispetto al passato: aree verdi non curate con regolarità, rifiuti abbandonati in diversi punti del territorio. Non si tratta di episodi isolati, ma di una percezione diffusa che merita attenzione. E che dire della manutenzione

strade INESISTENTE! Con tutti i soldi a disposizione, euro 4.062.354,47 delle sanzioni del codice della strada, potrebbero asfaltare tutto il paese e invece nulla.

Anche la gestione delle discariche e delle aree di conferimento presenta criticità evidenti: cassonetti straboccanti già all'apertura della discarica e spor-

cia per terra. E che dire dei distributori automatici dei sacchi, immancabilmente vuoti. Il decoro urbano non è un tema secondario: è un indicatore della qualità dell'amministrazione e del rispetto verso la comunità. Serve una programmazione seria, controlli puntuali e un confronto costante con i cittadini per migliorare il servizio.



Carissimi concittadini, siamo orgogliosi di aver condotto fino a questo momento la nostra opposizione con trasparenza e spirito costruttivo per il bene del paese. Come avevamo anticipato lo scorso anno riteniamo sia arrivato il momento di valorizzare e dare più spazio ai giovani della nostra lista.

Un passaggio importante in questa direzione è stato possibile grazie alla pronta e positiva risposta della nostra amministrazione nell'accogliere la proposta di introdurre la modalità online per la partecipazione ai Consigli Comunali, ormai una soluzione consolidata.

Questo ci ha dato l'opportunità di presentare, come nostro nuovo Consigliere, Boroni Massimo, che sin dalla campagna elettorale aveva espresso il desiderio di impegnarsi per il bene della comunità.

Grazie alle nuove tecnologie, fondamentali sia in quella che è stata la sua carriera professionale sia in quella che è ancora la sua vita quotidiana, può

ora contribuire attivamente anche in questa nuova veste.

Boroni Massimo è una figura molto conosciuta nel nostro paese, non solo per la sua condizione di disabilità dalla nascita, ma soprattutto per le sue competenze nel campo automobilistico e per la serenità con cui affronta da sempre la sua condizione, dando a tutti un grande esempio di resilienza.

Accettando questo incarico con entusiasmo, Boroni Massimo ha espresso la sua gratitudine all'amministrazione comunale per aver accolto la sua richiesta e auspica che questa opportunità possa essere estesa anche ai cittadini.

Nel suo nuovo ruolo, vuole fin da subito farsi portavoce dei problemi della nostra comunità, lavorando in collaborazione con gli amministratori attuali per affrontare le priorità del paese e la sua esperienza personale gli permetterà di dare particolare attenzione alle esigenze delle persone più fragili.

Tutti noi gli rivolgiamo un sentito ringraziamento e gli auguriamo buon lavoro, assicurandogli come sempre il nostro pieno supporto e collaborazione.

CONTO
CINQUE
PER TE

BTL
CREDITO COOPERATIVO ITALIANO

BANCA
DEL TERRITORIO
LOMBARDO



**FAI TIME-OUT
CON LORO
SUI COSTI
DEL CONTO!**

AZZERA PER 5 ANNI

le spese fisse di gestione, apri il nuovo
CONTO CINQUE PER TE

...e continua ad andare al massimo!

BTL
CREDITO COOPERATIVO ITALIANO

BANCA
DEL TERRITORIO
LOMBARDO

Persone come voi.

www.bancadelterritoriolombardo.it

Trova la filiale
più vicina a te!



**OFFERTA VALIDA
FINO AL
31/05/2026**

ELLUSSE

Messaggio pubblicitario con finalità promozionale. Per maggiori informazioni e per conoscere le condizioni economiche e contrattuali del conto potete consultare i fogli informativi disponibili in filiale e sul sito www.bancadelterritoriolombardo.it. Offerta valida fino al 31/05/2026.

RAC[®] BONETTI[®]

PROGETTAZIONE E FABBRICAZIONE DI VALVOLE INDUSTRIALI
PER I SETTORI ENERGETICO, CHIMICO E PETROLCHIMICO

**VIA ARTURO TOSCANINI 3
BONATE SOPRA**

Orobica utensilferr

**FORNITURE
INDUSTRIALI**

- BULLONERIA
- UTENSILERIA
- ELETTROUTENSILI
- ANTINFORTUNISTICA
- SISTEMI DI FISSAGGIO
- CARTA E DETERGENZA

Via Milano 19/21 - Bonate Sopra (BG) ☎ **035.49.30.132**

Boroni purghi s.n.c.

- TRASPORTO E SMALTIMENTO RIFIUTI SPECIALI C/TERZI
- STASAMENTO TUBAZIONI E FOGNATURE CON ALTA PRESSIONE
- PULIZIA FOSSE BIOLOGICHE E POZZI
- VIDEOISPEZIONI

IPRONTTO INTERVENTO 24 ore su 24 - Cell. 335 8136832

Via Roma 17D BONATE SOPRA - Tel. 035 4942600

www.boronipurghi.it

PREDA

VENDITA ASSISTENZA
E CARROZZERIA



Veicoli
Commerciati



Via Del Commercio, 5 Mozzo ☎ **035 462657** ✉ info@predasrl.it www.predasrl.it



ANGIOLETTI

PNEUMATICI
www.pneumaticiangioletti.it



SERVIZIO DI MECCANICA LEGGERA

VENDITA & ASSISTENZA PNEUMATICI

VETTURA, FURGONI,
MOTO, SCOOTER,
MEZZI AGRICOLI &
CARRELLI ELEVATORI.

■ **BONATE SOPRA** | Via Milano, 20/b (BG) T. 035.993709

■ **BERGAMO - SAIGA** | Via Per Zanica, 87 (BG)

■ **CAMBIAGO** | Via Cavour, 55 (MI)

■ **CALUSCO D'ADDA** | Via S. Rocco, 700 (BG)



RICCIARDI e CORNA

Buttironi



Centro Funerario Bergamasco Srl

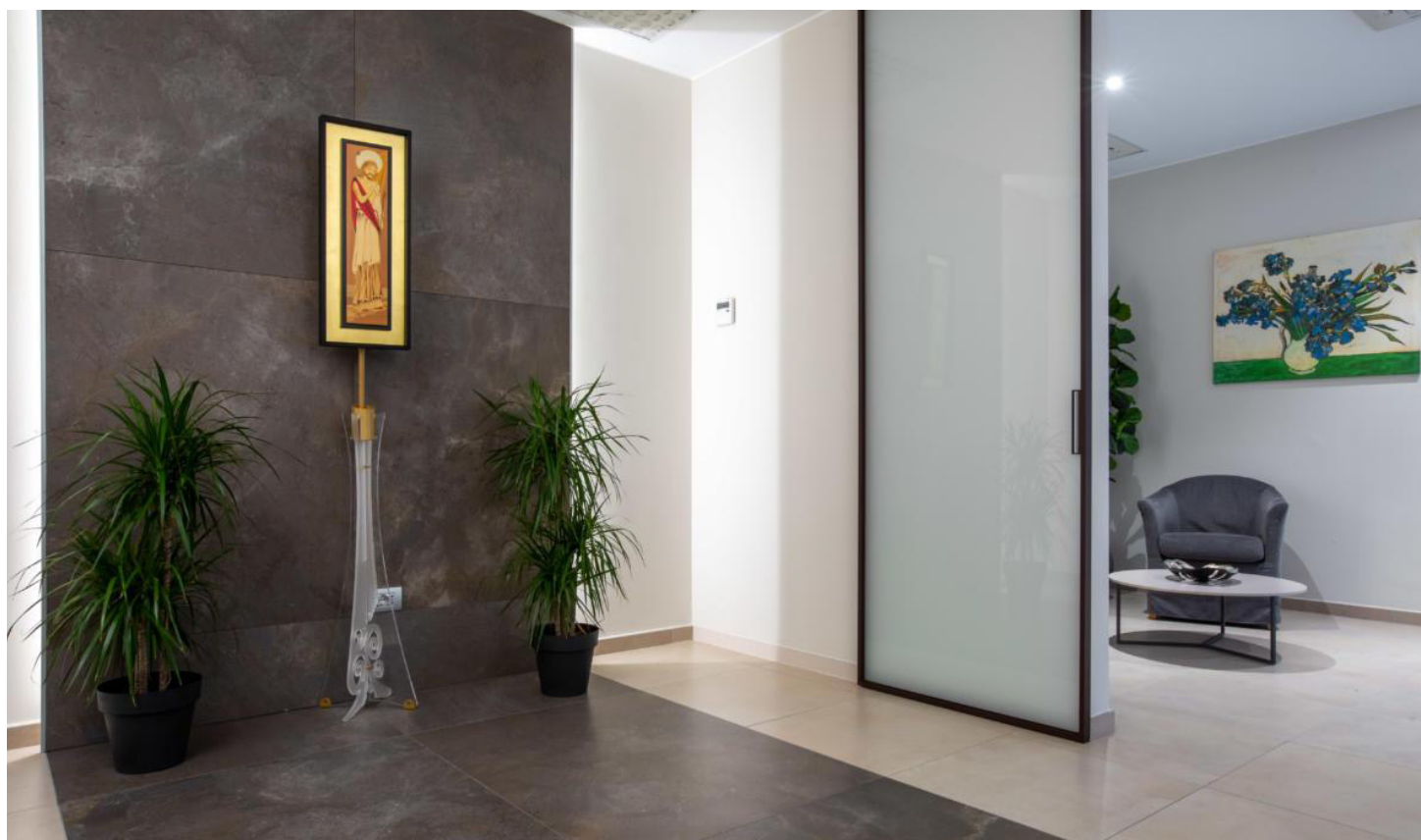

ONORANZE FUNEBRI

Bonate Sotto - Via XXV Aprile, 5 ☎ 035 995481 📞 347 5284907

WWW.RICCIARDIECORNA.COM

